5月图书零售：销量实现反弹 码洋反弹可期

■商报·奥示数据研析组 文 东/执笔

2023年的图书零售周期即将过半。新近过去的**5月份**，图书零售市场延续前3个月的趋向，继续呈向好态势，**销售数量已实现反弹，销售码洋反弹有望**。

据基于“国家出版发行信息公共服务平台”的销售数据和商报·奥示“中国出版业市场监测系统”线下ERP数据、线上监测数据的统计，2023年5月，图书零售市场**销售数量同比增长5.32%**，较4月份上升5.44个百分点，**销售码洋同比下降2.02%**，降幅较4月份收窄3.34个百分点。

实际上**销售数量同比增长是比销售码洋同比增长更有意义、更具价值的增长**，因为其增长不含价格因素，是实实在在的销售实物量的增长，也是读者消费获得的增长。这一销售数量增长，**是去年3月份以来，持续14个月同比下降后的首次反弹**，来之不易。

市场趋稳 变异转小

社科书份额为首规模扩大

5月份，图书零售各细分市场态势趋于稳定，**市场规模增减幅较前缩小**（见图1）：**社会科学书仍是唯一规模扩大的细分市场**，销售同比增长10.79%，其原因仍主要为《习近平著作选读》和习近平新时代中国特色社会主义思想主题教育相关读物的热销所致。其余4类细分市场虽然仍呈同比回落，但降幅明显较前收窄，均为一位数降幅：文化教育书细分市场销售同比下降3.21%，文学艺术书细分市场销售同比下降5.81%，少儿读物细分市场销售同比下降4.54%，科技生活书细分市场销售同比下降6.86%。这种降幅的普遍收窄，或预示着反弹的即将来临。

图1 2023年5月图书零售市场销售态势（同比）

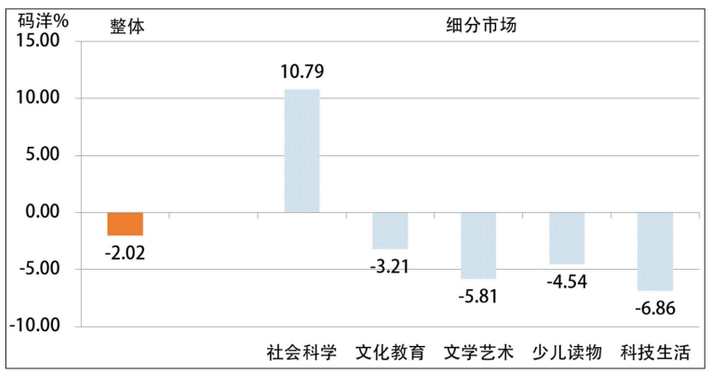

5月份，图书零售市场的**销售结构**（见图2）是：**社会科学类份额最大**，占比27.43%，比重同比扩大5.73个百分点，较上月扩大1.18个百分点；少儿读物类份额次之，占比25.56%，比重同比缩小0.07个百分点，较上月扩大1.01个百分点；文化教育类份额居中，占比19.64%，比重同比缩小2.45个百分点，较上月缩小0.87个百分点；文学艺术类份额第四，占比19.52%，比重同比缩小1.52个百分点，较上月缩小1.04个百分点；科技生活类份额最小，占比7.85%，比重同比缩小1.69个百分点，较上月缩小0.26个百分点。除社会科学类比重同比扩大外，其余4类比重均同比缩小。这与前述各细分市场同比态势相吻合。而与上月相比，文化教育类和文学艺术类的份额位序互换。

图2 2023年5月图书零售市场销售结构

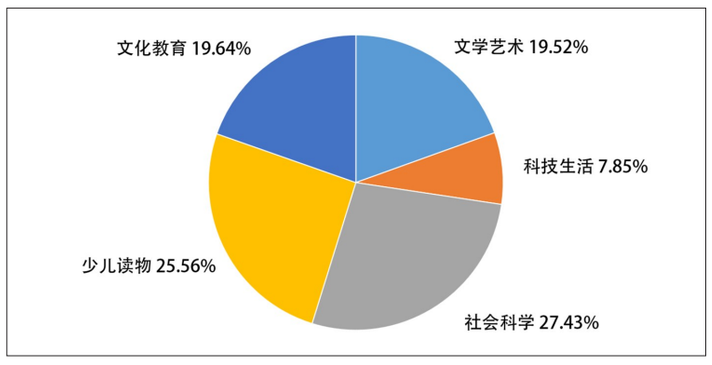

线下市场持续4个月扩增

各细分市场销售全面增长

5月份，图书零售**线下市场**再度保持良好态势，继2、3、4月份后**持续4个月实现月销售同比增长，销售数量同比增长25.91%**，增幅较上月提升6.17个百分点，**销售码洋同比增长24.53%**，增幅较上月提升0.37个百分点。

5月份，图书零售线下**各细分市场全面增长**（见图3）：**社会科学书细分市场增幅最高，销售同比增长达52.55%**；文化教育书细分市场增幅次之，销售同比增长16.68%；少儿读物细分市场增幅也为两位数，销售同比增长14.12%；文学艺术书细分市场销售同比增长8.03%；科技生活书细分市场销售同比增长3.31%。社会科学书细分市场大幅增长的致因与整体市场社科书增长主因一致，而习近平新时代中国特色社会主义思想主题教育读物主要由线下实体书店发行，线下市场社科书销售大幅增长也就顺理成章。文教书销售出现两位数增长，与高考临近，备考书热销不无关系。

图3 2023年5月图书零售线下市场销售态势（同比）

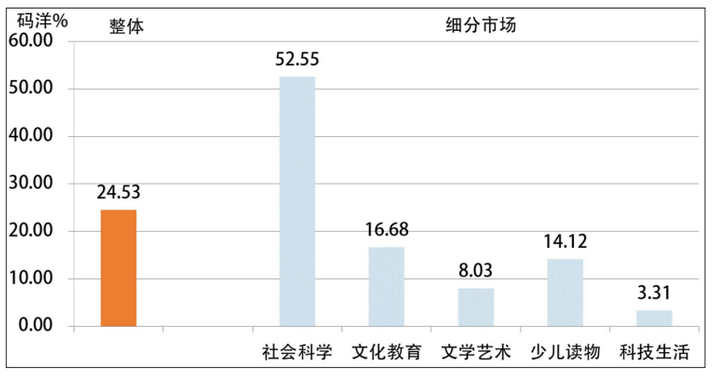

5月份，图书零售线下市场的**销售结构**（见图4）是：**文化教育类份额居首**，占比34.41%，比重同比缩小3.72个百分点，较上月扩大2.66个百分点；社会科学类份额次之，占比32.75%，比重同比扩大7.14个百分点，较上月缩小3.98个百分点；少儿读物类份额居中，占比14.32%，比重同比缩小0.72百分点，较上月扩大1.53个百分点；文学艺术类份额第四，占比12.80%，比重同比缩小1.70个百分点，较上月扩大0.31个百分点；科技生活类份额居末，占比5.72%，比重同比缩小1.00个百分点，较上月缩小0.52个百分点。文教书市场份额扭转了前两个月的位序后移，重新回归第一。

5月份，图书零售线下区域市场销售态势较上月相仿，并趋稳定。以新华书店系统为例，销售同比增长的增幅差别较大：实现三位数及三位数以上增幅的有上海新华、宁夏新华、新疆新华；实现两位数增幅的有福建新华、山东新华、湖南新华、内蒙古新华等；实现一位数增幅的有江西新华、甘肃新华等。

图4 2023年5月图书零售线下市场销售结构

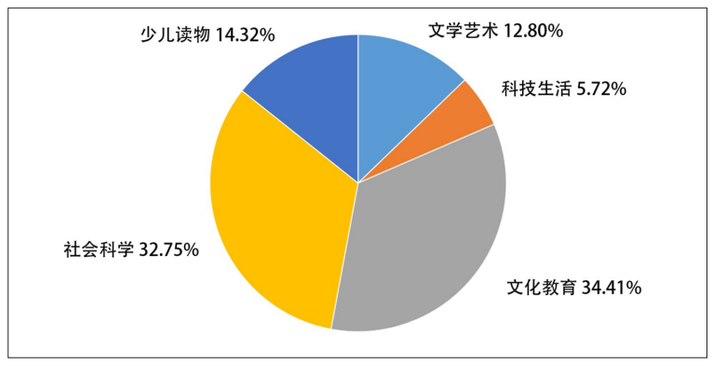

线上市场续呈下行

销售同比降幅较上月加大

5月份，图书零售**线上市场**继续呈下行走势：**销售数量同比下降17.13%**，降幅较上月加大4.71个百分点，**销售码洋同比下降17.27%**，降幅较上月加大3.39个百分点，持续成为牵拉整体市场下滑的致因。

与线下市场形成鲜明对照的是，5月份线上**各细分市场全面下滑**（见图5）：文化教育书细分市场上月刚刚把降幅收窄至2成以内，5月份又折返加大回落，以25.64%的逾2成降幅，成为当月同比降幅最大的线上细分市场。文学艺术书细分市场和科技生活书细分市场也分别出现逾2成的下滑，前者销售同比下降20.20%，后者销售同比下降20.82%；少儿读物细分市场销售同比下降14.15%；社会科学书细分市场是唯一一位数下滑的细分市场，销售同比下降8.89%。

图5 2023年5月图书零售线上下市场销售态势（同比）

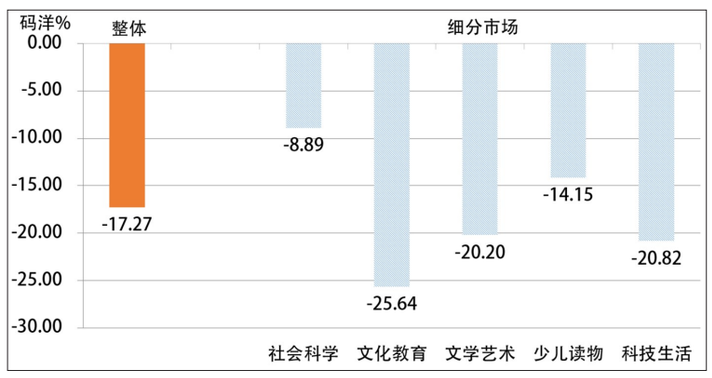

5月份，图书零售线上市场的**销售结构**（见图6）是：**少儿读物类份额最大**，占比33.10%，比重同比扩大4.54个百分点，较上月扩大3.48个百分点；社会科学类份额次之，占比24.83%，比重同比扩大3.21个百分点，较上月扩大1.24个百分点；文学艺术类份额居中，占比23.38%，比重同比扩大0.23个百分点，较上月缩小1.98个百分点；文化教育类份额第四，占比10.08%，比重同比缩小7.00个百分点，较上月缩小2.13个百分点；科技生活类份额最小，占比8.61%，比重同比缩小0.98个百分点，较上月缩小0.61个百分点。

图6 2023年5月图书零售线上市场销售结构

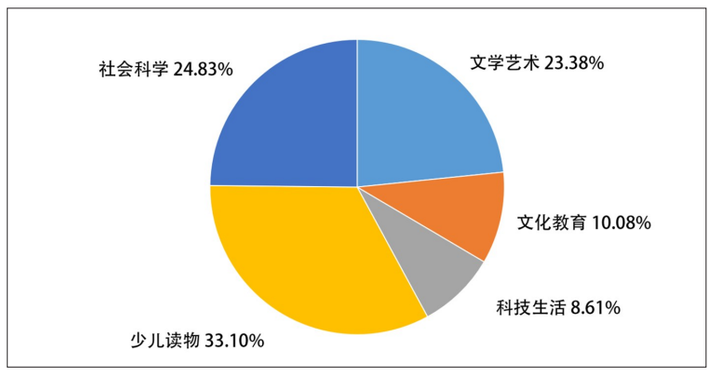

图书零售**线上市场**自去年下半年以来，已**持续11个月销售同比下滑**，在线下市场已连续4个月销售同比增长的市场大盘中，线上市场规模仍是一降再降，几成图书零售的“顽症”。线上市场的这种表现，严重拖延了图书零售整体市场实现销售反弹的进程。

线下线上动销品种增减不一

两个市场售价差较上月加大

5月份，图书零售**线下市场动销品种30.01万种**（见图7），**同比增长18.45%**。其中，当年出版上市的**新书动销16727种，同比增长14.69%**，新书动销率为47.34%，同比下降2.20个百分点；**新书的市场贡献率为20.44%，同比提升4.79个百分点。当月**出版上市的**新书动销1014种**，同比增长85.04%，新品动销率为31.10%，同比提升0.07个百分点；当月新品市场贡献率为0.35%，同比提升0.03个百分点。

图7 2023年5月图书零售市场动销品种（万种）

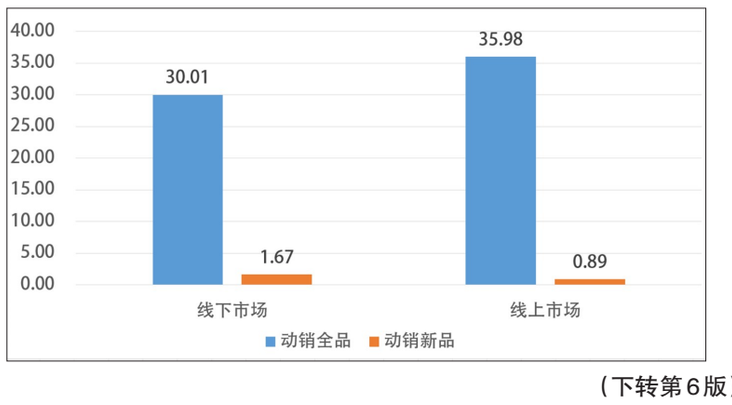

（下转第6版）

表1 2023年5月图书零售线下市场热销TOP100（按销量降序排列）

排序	书名	版别	出版时间	定价（元）
1	习近平著作选读（第一卷 普及本）	人民出版社	2023.4	35.00
2	习近平著作选读（第二卷 普及本）	人民出版社	2023.4	34.00
3	中国共产党章程（64开 口袋本）	人民出版社	2022.10	4.00
4	习近平新时代中国特色社会主义思想学习纲要（2023年版）	学习出版社 人民出版社	2023.4	16.00
5	高举中国特色社会主义伟大旗帜 为全面建设社会主义现代化国家而团结奋斗——在中国共产党第二十次全国代表大会上的报告（平装）	人民出版社	2022.10	6.00
6	党的二十大报告辅导读本（平装）	人民出版社	2022.10	38.00
7	习近平新时代中国特色社会主义思想专题摘编	党建读物出版社 中央文献出版社	2023.4	30.00
8	习近平谈治国理政（第四卷 平装）	外文出版社	2022.6	80.00
9	习近平关于调查研究论述摘编	党建读物出版社 中央文献出版社	2023.4	7.00
10	习近平新时代中国特色社会主义思想的世界观和方法论专题摘编	党建读物出版社 中央文献出版社	2023.4	8.00
11	论党的自我革命	党建读物出版社	2023.4	20.00
12	中国共产党第二十次全国代表大会文件汇编（平装）	人民出版社	2022.10	12.00
13	习近平关于城市工作论述摘编	中央文献出版社	2023.2	23.00
14	党的二十大报告学习辅导百问	学习出版社 党建读物出版社	2022.10	30.00
15	中国共产党简史	人民出版社 中共党史出版社	2021.2	42.00
16	趣味物理学	湖北科学技术出版社	2013.1	20.00
17	毛泽东邓小平江泽民胡锦涛关于中国共产党历史论述摘编	中央文献出版社	2021.2	16.00
18	习近平新时代中国特色社会主义思想学习问答	学习出版社 人民出版社	2021.2	29.00
19	马克思主义基本原理（2023年版）	高等教育出版社	2023.2	23.00
20	论中国共产党历史（普及本）	中央文献出版社	2021.2	26.00
21	新华字典（第12版 单色本）	商务印书馆	2020.6	26.90
22	二十大党章修正案学习问答	党建读物出版社	2022.10	20.00
23	新华字典（第12版 双色本）	商务印书馆	2020.7	32.90
24	毛泽东思想和中国特色社会主义理论体系概论（2023年版）	高等教育出版社	2023.2	25.00
25	曹文轩纯美小说系列 青铜葵花	江苏凤凰少年儿童出版社	2016.4	22.00
26	国家数据安全知识百问	人民出版社	2023.4	24.00
27	数学 基础模块（下册）	高等教育出版社	2021.8	29.80
28	国家人工智能安全知识百问	人民出版社	2023.4	23.00
29	国家海外利益安全知识百问	人民出版社	2023.4	23.00
30	百年大党面对面	学习出版社 人民出版社	2022.5	26.80
31	习近平走进百姓家	中国妇女出版社	2022.12	78.00
32	语文 基础模块（下册 第4版）	高等教育出版社	2019.8	34.80
33	习近平法治思想学习纲要	人民出版社 学习出版社	2021.12	21.00
34	英语2 基础模块	高等教育出版社	2022.1	29.50
35	新好字行天下（附默写本2下第4册）	长江少年儿童出版社	2018.1	25.80
36	神秘的答案之书	江苏凤凰文艺出版社	2019.5	38.00
37	新好字行天下（附默写本1下第2册）	长江少年儿童出版社	2018.1	25.80
38	读名言学做人	江西人民出版社	2020.7	25.00
39	安徒生童话	人民教育出版社	2019.3	25.00
40	中国神话传说	人民教育出版社	2019.8	25.00
41	稻草人	人民教育出版社	2019.3	25.00
42	和大人一起读	人民教育出版社	2019.8	39.80
43	田螺姑娘	人民教育出版社	2019.8	30.00
44	格林童话	人民教育出版社	2019.8	25.00
45	小菊的茶山	二十一世纪出版社	2022.6	25.00
46	革命精神谱 红色故事书系 石油工人一声吼：大庆故事	二十一世纪出版社	2021.6	20.00
47	革命精神谱 红色故事书系 生命高于一切 抗震救灾故事	二十一世纪出版社	2022.6	20.00
48	习近平关于全面从严治党论述摘编（2021年版）	中央文献出版社	2021.6	62.00
49	活着	北京十月文艺出版社	2021.7	45.00
50	改革开放简史	人民出版社 中国社会科学出版社	2021.8	32.00
51	写给小学生的中国共产党历史	人民出版社	2021.5	20.00
52	义务教育语文课程标准（2022年版）	北京师范大学出版社	2022.4	19.00
53	社会主义发展简史	学习出版社 人民出版社	2021.8	30.00
54	小鲤鱼跳龙门（美绘注音版）	江苏人民出版社	2021.6	28.00
55	夏洛的网	上海译文出版社	2014.8	37.00
56	中华人民共和国宪法（64开红皮烫金 便携珍藏版）	中国法制出版社	2018.3	4.00
57	中华人民共和国简史	人民出版社 当代中国出版社	2021.8	38.00
58	《让群众过上好日子 习近平正定足迹》《闽山闽水物华新 习近平福建足迹》《干在实处 勇立潮头 习近平浙江足迹》《当好改革开放的排头兵 习近平上海足迹》（套装）	人民出版社 河北人民出版社 福建人民出版社 浙江人民出版社 上海人民出版社	2022.6	356.00
59	关于若干历史问题的决议 关于建国以来党的若干历史问题的决议	中共党史出版社	2013.3	24.00
60	中华人民共和国宪法	法律出版社	2018.8	4.00
61	青草国的鹅 不一样的童话汤	浙江少年儿童出版社	2019.10	32.00
62	现代汉语词典（第7版）	商务印书馆	2016.9	109.00
63	习近平新时代中国特色社会主义思想学生读本（大学）	人民出版社	2021.9	29.00
64	习近平关于“三农”工作的重要论述学习读本	人民出版社	2023.4	25.00
65	高中英语听力专项训练（高一分册）	现代教育出版社	2019.10	55.80
66	习近平关于社会主义精神文明建设论述摘编	中央文献出版社	2022.9	40.00
67	红岩	中国青年出版社	2018.1	36.00
68	义务教育数学课程标准（2022年版）	北京师范大学出版社	2022.5	31.00
69	新教育晨诵365（小学五年级下）	安徽少年儿童出版社	2021.6	29.50
70	中华人民共和国宪法（大字版 含宣誓词）	法律出版社	2022.10	10.00
71	新视野大学英语 读写教程2（第3版）	外语教学与研究出版社	2020.6	69.90
72	了不起的狐狸爸爸	明天出版社	2018.9	28.00
73	习近平关于依规治党论述摘编	中央文献出版社	2022.10	31.00
74	窗边的小豆豆	南海出版公司	2018.5	39.50
75	新课标语文参照系丛书 高中语文读本	湖南师范大学出版社	2020.12	38.00
76	蓝鲸的眼睛 冰波 流金百年	天地出版社	2021.1	24.00
77	新视野大学英语2 长篇阅读（第3版）	外语教学与研究出版社	2017.5	29.90
78	假如给我三天光明	译林出版社	2021.5	19.00
79	如果历史是一群喵 夏商西周篇	黑龙江美术出版社	2017.9	49.00
80	习近平关于严明党的纪律和规矩论述摘编	中国方正出版社 中央文献出版社	2016.1	13.60
81	习近平的七年知青岁月	中共中央党校出版社	2017.8	76.00
82	猎人笔记	湖南岳麓书社	2017.7	26.00
83	贾里贾梅大系 男生贾里全传	少年儿童出版社	2014.5	24.00
84	云边有个小卖部	湖南文艺出版社	2018.7	42.00
85	我与地坛	人民文学出版社	2011.1	32.00
86	鼹鼠的月亮河	新蕾出版社	2015.7	25.00
87	家庭教育（3年级）	教育科学出版社	2014.5	23.00
88	23春一年级数学 黄冈小状元口算速算	龙门书局	2022.10	22.80
89	铃芽之旅	新星出版社	2023.1	45.00
90	2023春创新设计 二轮专题复习 生物	陕西人民出版社	2022.10	75.80
91	Python编程基础	上海交通大学出版社	2019.9	45.00
92	绿野仙踪	广西师范大学出版社	2017.4	28.00
93	数学（2上）	江苏凤凰教育出版社	2019.5	6.90
94	这才是孩子爱看的漫画数学（全6册）	航空工业出版社	2022.1	120.00
95	如果历史是一群喵11 南宋金元篇	广东旅游出版社	2022.10	59.80
96	宝葫芦的秘密	阳光出版社	2018.9	29.80
97	思想政治（2023）	浙江大学出版社	2022.2	128.70
98	墨点字帖 通用规范汉字7000字（行楷）	湖北美术出版社	2021.5	23.00
99	大学生信息资源利用通识读本	中国科学技术出版社	2014.7	38.00
100	狂飙	青岛出版社	2023.1	68.00