8月图书零售回落全面收窄

■商报·奥示数据研析组 文 东/执笔

夏秋之交的图书零售仍未摆脱回落的境遇，市场走势尚不乐观。但**无论是整体市场，还是线下、线上市场，无论是同比，还是环比，销售降幅均告收窄**，业界为实现市场回升逆势前行。

据基于“国家出版发行信息公共服务平台”的销售数据和商报·奥示“中国出版业市场监测系统”线下ERP数据、线上监测数据的统计，2023年8月，图书零售市场**销售数量同比下降0.80%，降幅较上月收窄1.21个百分点；销售码洋同比下降9.07%，降幅较上月收窄0.15个百分点**。比较7月份，市场环比也呈下降，销售数量环比下降9.79%，降幅较上月收窄0.76个百分点；销售码洋环比下降6.41%，降幅较上月收窄12.82个百分点。

细分市场两增三降

少儿读物实现“三升”为最大赢家

8月份，虽然整体市场规模同比回落，但**各细分市场规模同比增减不一**（见图1）。**两类细分市场销售同比增长**：少儿读物细分市场销售同比增长1.85%，科技生活书细分市场销售同比增长1.83%；**三类细分市场销售同比下降**：社会科学书细分市场销售同比下降16.41%，文化教育书细分市场销售同比下降13.76%，文学艺术类细分市场销售同比下降1.61%。与上月相仿，少儿读物仍是态势最好的细分市场，再次映射了暑期儿童阅读的热势。

图1 2023年8月图书零售市场销售态势（同比）

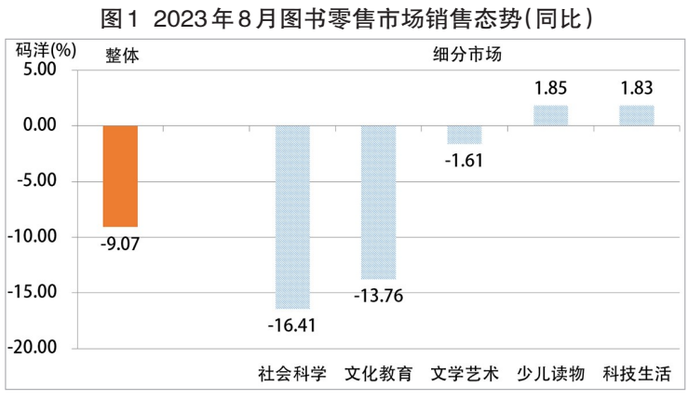

8月份，**图书零售市场的销售结构**（见图2）是：**少儿读物类份额居首**，占比27.05%，比重同比扩大7.01个百分点，较上月扩大0.65个百分点；社会科学类份额次之，占比23.55%，比重同比缩小3.19个百分点，较上月扩大1.06个百分点；文化教育类份额居中，占比22.12%，比重同比缩小4.54个百分点，较上月缩小0.75个百分点；文学艺术类份额第四，占比19.52%，比重同比扩大0.70个百分点，较上月缩小1.26个百分点；科技生活类份额最小，占比7.76%，比重同比扩大0.02个百分点，较上月扩大0.30个百分点。少儿读物、文学艺术、科技生活三类市场化程度相对较高的图书，比重同比均呈扩大，显示市场正更趋常态化。比之去年同期，社会科学类、文化教育类份额位序分别后移一位；少儿读物类份额位序前移两位，比重扩大7个多百分点，加上前述销售同比增长，**少儿读物以份额位序、比重、销售“三升”，成为当月的最大赢家。**

图2 2023年8月图书零售市场销售结构

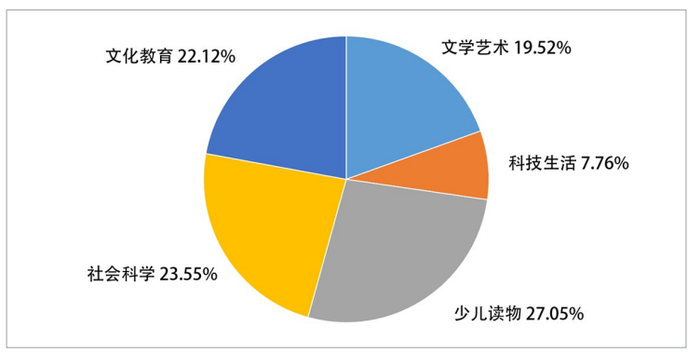

线下市场态势优于上月

市场化程度高的三类细分市场规模扩大

8月份，图书零售**线下市场规模仍呈同比下降，但态势稍优于上月：销售数量同比增长4.49%，增幅较上月扩大2.46个百分点；销售码洋同比下降10.02%，降幅较上月收窄0.02个百分点**。环比虽也呈下降，但降幅亦窄于上月，销售数量环比下降12.66%，降幅较上月收窄0.11个百分点；销售码洋环比下降14.95%，降幅较上月收窄0.77个百分点。

8月份，图书零售线下**各细分市场规模呈“三增两减”**（见图3）。**三类市场化程度较高的细分市场同比扩大**：少儿读物细分市场销售同比增长27.18%，科技生活书细分市场销售同比增长24.46%，文学艺术书细分市场销售同比增长14.25%；**两类细分市场同比缩小**：社会科学书细分市场销售同比下降23.19%，文化教育书细分市场销售同比下降5.91%。与整体市场一样，少儿读物是态势最好的细分市场；社会科学书细分市场销售同比呈较大幅度下降，主要系去年同期居社科书销售前列的一些主题图书定价、销量明显高于今年所致。

图3 2023年8月图书零售线下市场销售态势（同比）

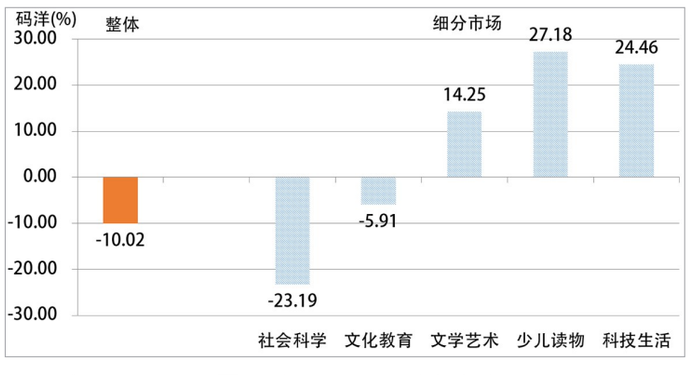

8月份，**图书零售线下市场的销售结构**（见图4）是：**文化教育类份额最大**，占比41.09%，比重同比扩大5.50个百分点，较上月扩大2.59个百分点；社会科学类份额次之，占比23.07%，比重同比缩小17.52个百分点，较上月缩小4.84个百分点；少儿读物类份额居中，占比17.53%，比重同比扩大8.05个百分点，较上月扩大0.47个百分点；文学艺术类份额第四，占比12.56%，比重同比扩大2.24个百分点，较上月扩大0.49个百分点；科技生活类份额居末，占比5.75%，比重同比扩大1.73个百分点，较上月扩大1.54个百分点。同比上年，文化教育类与社会科学类、少儿读物类与文学艺术类，份额位序分别互换；除社会科学类比重同比缩小外，其余四类比重均同比扩大。**少儿读物类比重扩大最为明显，与其销售同比增长最为明显相匹配。**

8月份，线下区域市场态势不乐观，销售增长的区域偏少。以新华书店系统为例，销售同比增长的仅新疆新华等，销售环比增长的仅甘肃新华、宁夏新华、河南新华等。

图4 2023年8月图书零售线下市场销售结构

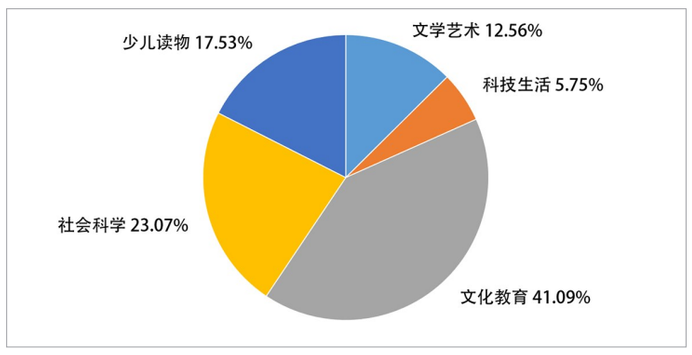

线上市场态势再呈好转

销售同比环比降幅均呈收窄

8月份，图书零售**线上市场态势**继上月有所好转后，**再呈好转——市场下滑降幅收窄：销售数量同比下降13.92%，降幅较上月收窄0.50个百分点；销售码洋同比下降12.72%，降幅同样较上月收窄0.50个百分点**。环比降幅也呈收窄，销售数量环比下降10.91%，降幅较上月收窄4.70个百分点；销售码洋环比下降6.21%，降幅较上月收窄19.57个百分点。

8月份，图书零售线上**各细分市场均呈下滑**（见图5）：比较而言，少儿读物细分市场态势尚好，销售仅同比下降0.88%；其次为社会科学书细分市场，销售同比下降7.39%；另三类细分市场降幅均为两位数：文学艺术书细分市场销售同比下降12.60%；科技生活书细分市场销售同比下降15.83%；文化教育书细分市场销售同比降幅最大，达31.08%。

图5 2023年8月图书零售线上市场销售态势（同比）

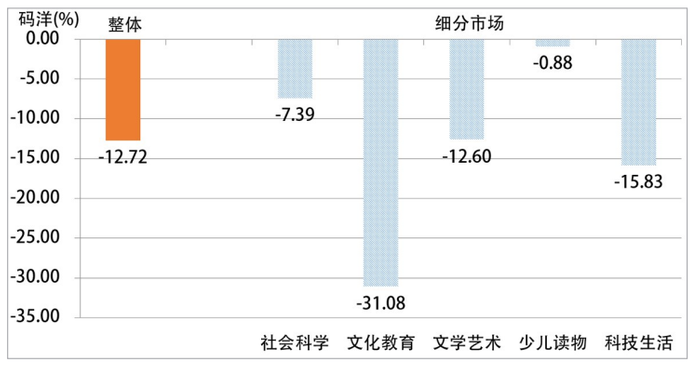

8月份，**图书零售线上市场的销售结构**（见图6）是：**少儿读物类份额最大**，占比32.20%，比重同比扩大8.64个百分点，较上月缩小0.89个百分点；社会科学类份额次之，占比23.69%，比重同比扩大1.05个百分点，较上月扩大1.20个百分点；文学艺术类份额居中，占比21.82%，比重同比缩小1.22个百分点，较上月缩小0.81个百分点；文化教育类份额第四，占比13.92%，比重同比缩小6.54个百分点，较上月缩小0.11个百分点；科技生活类份额最小，占比8.37%，比重同比缩小1.93个百分点，较上月扩大0.02个百分点。同比上年，社会科学类和文学艺术类份额位序交换，其他类份额位序不变，**少儿读物类比重扩大明显，再次确立了其线上市场主打的地位。**

图6 2023年8月图书零售线上市场销售结构

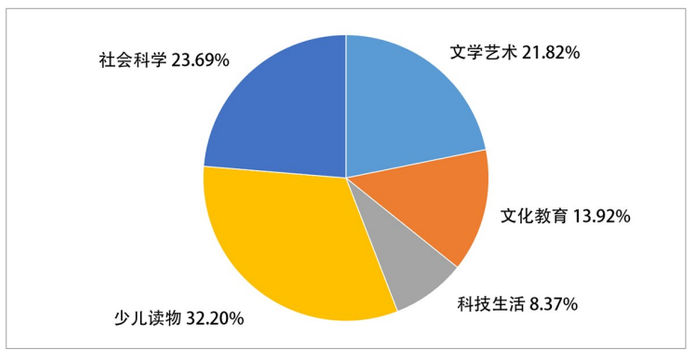

少儿读物无论在整体市场，还是在线下市场、线上市场均为表现最好的类别，诠释了其的市场刚需 。

线下图书动销三指标均呈增长

线上线下售书均价差年涨53个百分点

8月份，图书零售**线下市场动销图书26.15万种**（见图7），同比增长8.98%。其中，**当年**出版上市的**新书动销30103种**，同比增长3.11%；新书动销率为47.16%，新书的市场贡献率为25.29%。**当月**出版上市的**新书动销968种**，同比增长13.22%；新品动销率为65.99%，当月新品的市场贡献率为1.51%。

图7 2023年8月图书零售市场动销品种（万种）

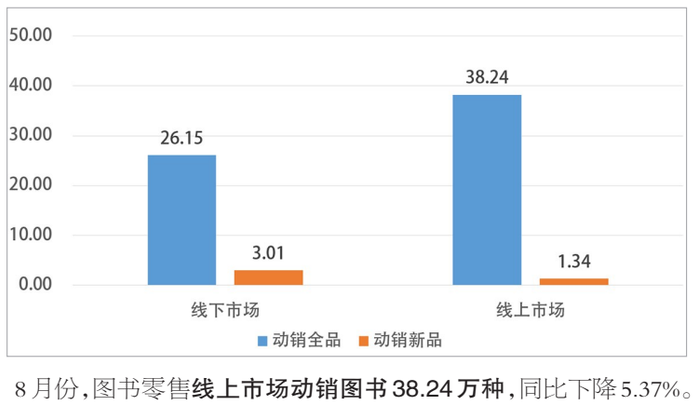

8月份，图书零售**线上市场动销图书38.24万种**，同比下降5.37%。其中，**当年**出版上市的**新书动销13401种**，同比下降20.53%；新书动销率为69.34%，新书的市场贡献率为12.76%。**当月**出版上市的**新书动销3023种**，同比下降1.40%；新品动销率为42.79%，当月新品的市场贡献率为0.79%。

（下转第10版）

表1 2023年8月图书零售线下市场热销TOP100（按销量降序排列）

排序	书名	版别	出版时间	定价（元）
1	习近平著作选读 第一卷（普及本）	人民出版社	2023.4	35.00
2	习近平著作选读 第二卷（普及本）	人民出版社	2023.4	34.00
3	习近平新时代中国特色社会主义思想学习纲要（2023年版）	学习出版社 人民出版社	2023.4	16.00
4	高举中国特色社会主义伟大旗帜 为全面建设社会主义现代化国家而团结奋斗——在中国共产党第二十次全国代表大会上的报告（平装）	人民出版社	2022.10	6.00
5	中国共产党章程（64开 口袋本）	人民出版社	2022.10	4.00
6	习近平新时代中国特色社会主义思想专题摘编	党建读物出版社 中央文献出版社	2023.4	30.00
7	绘画基础自学指南 单体景物	重庆出版社	2019.1	19.80
8	习近平谈治国理政 第四卷（平装）	外文出版社	2022.6	80.00
9	现代汉语词典（第7版）	商务印书馆	2016.9	109.00
10	论党的自我革命	党建读物出版社	2023.4	20.00
11	习近平关于调查研究论述摘编	党建读物出版社 中央文献出版社	2023.4	7.00
12	习近平新时代中国特色社会主义思想的世界观和方法论专题摘编	党建读物出版社 中央文献出版社	2023.4	8.00
13	语文 基础模块（上册）	高等教育出版社	2023.8	18.55
14	党的二十大报告辅导读本（平装）	人民出版社	2022.10	38.00
15	古汉语常用字字典（第5版）	商务印书馆	2016.6	39.90
16	历史 基础模块 中国历史	高等教育出版社	2023.8	19.98
17	中国特色社会主义	高等教育出版社	2023.8	14.35
18	思想道德与法治（2023年版）	高等教育出版社	2023.2	18.00
19	数学 基础模块（上册 修订版）	高等教育出版社	2023.7	30.20
20	英语1 基础模块（修订版）	高等教育出版社	2023.7	24.00
21	蒲家花园的秘密	中国和平出版社	2019.1	24.00
22	中华人民共和国工会法（最新修正版 附修正草案说明）	法律出版社	2021.12	5.00
23	中国共产党简史	人民出版社 中共党史出版社	2021.2	42.00
24	习近平新时代中国特色社会主义思想学习问答	学习出版社 人民出版社	2021.2	29.00
25	新华字典（第12版 双色本）	商务印书馆	2020.7	32.90
26	论中国共产党历史（普及本）	中央文献出版社	2021.2	26.00
27	牛津高阶英汉双解词典（第10版）	商务印书馆	2023.4	198.00
28	神秘的答案之书	江苏凤凰文艺出版社	2019.5	38.00
29	哲学与人生	高等教育出版社	2023.8	10.15
30	古代汉语词典（第2版）	商务印书馆	2014.3	119.90
31	毛泽东邓小平江泽民胡锦涛关于中国共产党历史论述摘编	中央文献出版社	2021.2	16.00
32	数学（4上）	江苏凤凰教育出版社	2019.5	6.90
33	英语练习册1 基础模块	高等教育出版社	2021.9	22.30
34	中国共产党第二十次全国代表大会文件汇编（平装）	人民出版社	2022.10	12.00
35	数学（2上）	江苏凤凰教育出版社	2019.5	6.90
36	中国共产党廉洁自律准则 中国共产党纪律处分条例 中国共产党问责条例	法律出版社	2019.9	10.00
37	中华人民共和国民法典（含最新司法解释）	法律出版社	2021.1	38.00
38	学生学习用书 语文 基础模块（上册）	高等教育出版社	2023.8	38.00
39	信息技术 基础模块（上册 修订版）	高等教育出版社	2023.7	28.40
40	党的二十大报告学习辅导百问	学习出版社 党建读物出版社	2022.10	30.00
41	习近平新时代中国特色社会主义思想学生读本（大学）	人民出版社	2021.9	29.00
42	英语2 基础模块（修订版）	高等教育出版社	2023.7	24.50
43	社会主义发展简史	学习出版社 人民出版社	2021.8	30.00
44	习近平关于妇女儿童和妇联工作论述摘编（普及本）	中央文献出版社	2023.6	16.00
45	二十大党章修正案学习问答	党建读物出版社	2022.10	20.00
46	走出课本学语文系列 每周一个历史故事（五年级）	语文出版社	2020.1	25.00
47	红星照耀中国	人民文学出版社	2016.6	43.00
48	牛津高阶英汉双解词典（第9版）	商务印书馆	2018.3	169.00
49	朝花夕拾	人民教育出版社	2017.6	22.80
50	活着	北京十月文艺出版社	2021.7	45.00
51	邓小平讲话实录（演讲卷）	红旗出版社	2018.6	69.00
52	牛津中阶英汉双解词典（第5版）	商务印书馆	2016.7	118.00
53	马克思主义基本原理（2023年版）	高等教育出版社	2023.2	23.00
54	语文 职业模块	高等教育出版社	2023.8	16.45
55	新华字典（第12版 单色本）	商务印书馆	2020.6	26.90
56	随身记 初中物理基础知识与考点速记（全彩版）	湖南少年儿童出版社	2019.3	24.80
57	习近平走进百姓家	中国妇女出版社	2022.12	78.00
58	深入学习贯彻习近平关于治水的重要论述	人民出版社	2023.7	59.80
59	新高中英语词汇（3000+1500+500）维克多英语	现代教育出版社	2020.7	59.80
60	红星照耀中国（青少版）	人民文学出版社	2017.6	33.00
61	习近平总书记关于网络强国的重要思想概论	人民出版社	2023.7	28.00
62	习近平关于全面从严治党论述摘编（2021年版）	中央文献出版社	2021.6	62.00
63	西游记（全2册）	人民教育出版社	2017.7	65.80
64	摆脱贫困	福建人民出版社	2014.8	36.00
65	如果历史是一群喵 12 元末明初篇	广东旅游出版社	2023.4	59.80
66	我与地坛	人民文学出版社	2011.1	32.00
67	新编军事理论与技能训练教程	国防大学出版社	2020.6	39.80
68	信息技术 基础模块（上册）	电子工业出版社	2021.8	27.70
69	大学生心理健康教育	江苏大学出版社	2023.8	45.80
70	百年孤独	南海出版公司	2017.8	55.00
71	朝花夕拾	人民文学出版社	2018.4	22.00
72	红楼梦（上下）	人民文学出版社	2012.2	59.70
73	笑猫日记 笑猫在故宫	明天出版社	2023.6	20.00
74	长安的荔枝	湖南文艺出版社	2022.10	45.00
75	墨点字帖 通用规范汉字7000字（行楷）	湖北美术出版社	2021.5	23.00
76	伊索寓言	长江少年儿童出版社	2020.12	28.00
77	计算机应用基础 Windows7 Office（2016第2版）	人民邮电出版社	2022.1	49.80
78	三星堆 古蜀国探秘 24小时华夏秘境探险	福建科学技术出版社	2023.4	28.00
79	写字课课练 司马彦字帖（七年级 上册）	湖北教育出版社	2018.7	25.00
80	这才是孩子爱看的漫画数学（全6册）	航空工业出版社	2022.1	120.00
81	艾青诗集	译林出版社	2020.6	35.00
82	华夏万卷 初中生写字课课练（七年级上）	上海交通大学出版社	2021.4	26.00
83	习近平的七年知青岁月	中共中央党校出版社	2017.8	76.00
84	整本书阅读与检测 乡土中国	山东文艺出版社	2020.6	36.00
85	小学教材全解 六年级语文（上）	陕西人民教育出版社	2023.5	54.80
86	5 3天天练 语文（二年级上）	教育科学出版社	2023.5	39.80
87	圆圈正义	中国法制出版社	2019.8	46.00
88	武侠数学	化学工业出版社	2021.3	39.80
89	高中必刷题 数学 必修（第一册）	首都师范大学出版社	2022.5	69.80
90	红星照耀中国（新译本）	长江文艺出版社	2020.12	39.80
91	经济政治与社会（第4版）	北京师范大学出版社	2021.8	27.80
92	高铁简史 中国高铁出版工程 科普系列 高铁史话	西南交通大学出版社	2018.6	35.00
93	开国领袖画传系列 毛泽东	辽宁人民出版社	2018.9	100.00
94	高中同步古诗文 T1小甘速记	陕西师范大学出版社	2022.1	19.90
95	红岩	中国青年出版社	2018.1	36.00
96	墨点字帖 初中生同步写字（7年级上册）	浙江古籍出版社	2022.5	25.00
97	高等数学（上）	北京大学出版社	2018.7	49.50
98	第七天	新星出版社	2023.1	49.00
99	整本书阅读与研讨丛书 红楼梦阅读课	河北教育出版社	2022.1	42.00
100	管好自己就能飞	接力出版社	2018.4	32.00